PRÄAMBEL (1/1)

Satzung zur Aufstellung des vorhabenbezogenen Bebauungsplanes mit integriertem Gründordnungsplan "SO Solarparkprojekt Solea Osterhofen " der Stadt Osterhofen

Der Geltungsbereich des Bebauungsplans umfasst folgende Fl.-Nrn.

246 der Gemarkung Galgweis, Gemeinde Osterhofen
264 und 357 der Gemarkung Gergweis, Gemeinde Osterhofen
469, 470, 479, 575, 575/1, 604 (TF), 605, 606, 610, 610/1 der Gemarkung Langenamming, Gemeinde Osterhofen
517, 518, 519, 519/1, 520, 535, 1058 und 1059 Gemarkung Altenmarkt, Gemeinde Osterhofen

Die Entwurfsfassung des Bebauungsplanes besteht aus dem Plan vom 05.11.2024, diesem Satzungstext, der Begründung mit Umweltbericht vom 05.11.2024, dem Schallgutachten vom 22.10.2024, den Blendgutachten S2409103 vom 09.10., 18.10., 21.10.2024 bzw. 23.10.2024 und der naturschutzfachlichen Angaben zum Artenschutz vom 14.08.2023.

Rechtsgrundlagen

Die planungsrechtlichen Festsetzungen haben folgende Rechtsgrundlagen:

a) Baugesetzbuch (BauGB) i.d.F. der Bekanntmachung vom 3. November 2017 (BGBl. I S.3634), zuletzt geändert durch Art. 2 des Gesetzes vom 20. Juli 2022 (BGBl. I S. 1353);
b) Verordnung über die bauliche Nutzung der Grundstücke (Baunutzungsverordnung - BauNVO) i.d.F. der Bekanntmachung vom 21.11.2017 (BGBl I S. 3786), die durch Art. 2 des Gesetzes vom 14. Juni 2021 (BGBl. I S. 1802) geändert worden ist;
c) Planzeichenverordnung 1990 (PlanZV 90) vom 18.12.1990 (BGBl. 1991 I S. 58, zuletzt geändert durch Art. 3 des Gesetzes vom 14. Juni 2021 (BGBl. I S. 1802, 1808).

Die bauordnungsrechtlichen Festsetzungen haben folgende Rechtsgrundlagen:
Bayerische Bauordnung (BayBO) i.d.F. der Bekanntmachung vom 14. August 2007 (GVBl. S. 588, BayRS 2132-1-B), zuletzt geändert durch Art. 1 des Gesetzes vom 29. Mai 2021 (GVBl. S. 286).

Gemeindliches Satzungsrecht:
Art. 23 der Gemeindeordnung für den Freistaat Bayern i.d.F. der Bekanntmachung vom 22. August 1998 (GVBl. S. 796, BayRS 2020-1-1-I), das zuletzt durch Art. 57a Abs. 2 des Gesetzes vom 22. Juli 2022 (GVBl. S. 374) geändert worden ist.

Die naturschutzrechtlichen Festsetzungen haben folgende Rechtsgrundlagen:
a) Bundesnaturschutzgesetz (BNatSchG) in der Fassung vom 29. Juli 2009 (BGBl. I S.2542), zuletzt geändert durch Art. 1 des Gesetzes vom 20. Juli 2022 (BGBl. I S. 1362);
b) Bayerisches Naturschutzgesetz (BayNatSchG) in der Fassung vom 23. Februar 2011 (GVBl. S. 82, BayRS 791-1-U), zuletzt geändert durch § 1 des Gesetzes vom 23. Juni 2021 (GVBl. S. 352).

TEXTLICHE FESTSETZUNGEN (1/4)

1.1 Art der baulichen Nutzung
Sonstiges Sondergebiet für Anlagen zur Nutzung von Solarenergie gem. § 11 Abs. 2 BauNVO.

Zulässig ist die Errichtung von Photovoltaikanlagen mit Kleinbauwerken für Wechselrichter, Trafostation, Stromspeicher, Übergabestationen und Einfriedungen sowie untergeordneten Nebenanlagen, die für den technischen Betrieb einer Photovoltaikanlage erforderlich sind.

Sonstiges Sondergebiet mit Zweckbestimmung Umspannwerk gem. § 11 Abs. 2 BauNVO.

Zudem ist auf den Flurstücken 575 und 575/1 Gmkg. Langenamming die Errichtung eines Umspannwerkes mit technischen und betriebsnotwendigen Anlagen, die zur Umwandlung von Strom erforderlich sind (Trafos, Schaltgebäude, Schaltanlage, Leitungen, Sammelschienen, Freiluftschaltanlage, Blitzschutzmast) zulässig.

1.2 Maß der baulichen Nutzung
Für die Ermittlung der Grundflächenzahl ist die gesamte Fläche des festgesetzten Geltungsbereiches maßgeblich. Bei der Berechnung der Grundfläche sind jeweils die von den Modulen und sonstigen baulichen Anlagen überragten Flächen anzurechnen, nicht jedoch die unbefestigten Wege bzw. Abstandsflächen zwischen den Modulreihen.

SO Photovoltaik
Maximal zulässige GRZ = 0,7

SO mit Zweckbestimmung Umspannwerk
Maximal zulässige GRZ = 0,8

Lage und Größe von baulichen Nebenanlagen
Die Grundfläche der möglichen Nebengebäude und baulichen Nebenanlagen, inklusive Stromspeicher, darf pro Teilfläche des Geltungsbereichs einen Wert von 250 m² nicht überschreiten. Die einzelnen Standorte sind nach betrieblichen Notwendigkeiten innerhalb der Sondergebietsfläche frei wählbar.

1.3 Bauweise
SO mit Zweckbestimmung Umspannwerk
Als Bauweise wird eine abweichende Bauweise gem. § 9 Abs. 1 Nr. 2 BauGB und § 22 Abs. 4 BauNVO festgelegt. Die Abstandsflächen regeln sich nach Art. 6 BayBO. Gebäude sind mit einem Grenzabstand von mindestens 3 m zur Grundstücksgrenze zu errichten. Dem Umspannwerk zugehörige abstandsflächenpflichtige Masten zur Umsetzung des Leitungssprungs dürfen grenznah errichtet werden.

1.4 Gestaltung der baulichen Anlagen
SO Photovoltaik
- Die maximalen Höhen sind ab natürlicher Geländeoberkante zu messen.
- Max. Modulhöhe: 2,91 m bei Südausrichtung, 2,3 m bei Ost-, Westausrichtung
- Funktionsbedingt gemäß Plandarstellung
- Abstand der Modulreihen mind. 1,0 m
- Modulabstand zum Boden 1,13 m bei Südausrichtung, 1,07 m bei Ost-, Westausrichtung
- Verwendung von Schraub- oder Rammfundamenten
- Modulausrichtung nach Süden, bei Fl. Nr. 479 auch Ost-, Westausrichtung
- Die Nebengebäude sind landschaftsgebunden zu gestalten und mit einem Flachdach oder Satteldach zu versehen. Die max. Firsthöhe wird auf 4,0 m festgesetzt.
- Neue Stellplätze, Zufahrten und Betriebswege sind wasserdurchlässig als Schotterrasenflächen oder mit wassergebundener Decke zu befestigen.
- Die Reihen der Photovoltaikanlage sind dem natürlichen Geländeverlauf anzupassen.

TEXTLICHE FESTSETZUNGEN (2/4)

SO zum Zweckbestimmung Umspannwerk
- Die maximalen Höhen sind ab geplanter Geländeoberkante zu messen.
- Maximal zulässig ein Vollgeschoss mit einer Wandhöhe von 4,0 m
- Funktionsbedingt gemäß Plandarstellung
- Die Gebäude sind landschaftsgebunden zu gestalten Die Höhe sonstiger baulicher Anlagen, wie z.B. eines Blitzschutzmastes sowie der Freiluftschaltanlage wird auf maximal 20 m festgesetzt.
- Verkehrswege und Stellplätze sind, soweit technisch möglich, in wasserdurchlässiger Weise zu befestigen
- Dachform und Dachdeckung
- Die Gebäude sind mit regelmäßigem Flachdach, Pultdach oder Satteldach auszuführen. Die Dachhaut des Gebäudes muss in harter, feuerhemmender Bedachung nach DIN 4102, Teil 7, ausgeführt werden.

1.5 Geländeveränderungen
Im Sondergebiet mit Zweckbestimmung Umspannwerk sind Geländeveränderungen von maximal 1,0 m zulässig. Geländeveränderungen sind durch einen Freiflächengestaltungsplan darzustellen.

1.6 Einfriedungen
Raster:
Die Flächen sind mit einem Metallzaun (z. B. Maschendraht- oder Stabgitterzaun) mit optionalem Überstiegschutz plangemäß einzuzäunen. Der Abstand zwischen Boden und Zaunfeld muss mindestens 20 cm betragen.
Zaunhöhe:
Die Zaunhöhe darf max. 2,0 m über dem natürlichen Geländeverlauf betragen.
Zaunbox:
Zaunbox sind zulässig in der Bauart der Zaunkonstruktion.
Blendschutzzaun:
Zur Vermeidung von potentiellen Blendungen ist die Errichtung eines Blendschutzzaunes mit einer Höhe von 4,00 m in allen Teilflächen zulässig.

Für die Flurnummer 469 Gmkg. Langenamming wird eine maximale Höhe des Blendschutzzaunes von 4,7 m sowie auf Flurnummer 1059 Gmkg. Altenmarkt von 4,9 m festgelegt.

1.7 Gründordnung und naturschutzfachliche Maßnahmen
Vor Baubeginn ist die Sicherung der erhaltenen Bereiche sowie die Befahrbarkeit der Flächen durch geeignete Maßnahmen sicherzustellen. Die gründordnerischen Maßnahmen sind spätestens nach einer Vegetationsperiode nach Aufnahme der Nutzung der Anlage zu realisieren. Der Abschluss der Maßnahmen ist dem Landratsamt Deggendorf zur Abnahme anzuzeigen. Im gesamten Geltungsbereich ist auf Düngung und Pflanzenschutzmittel zu verzichten. An die Baufelder angrenzende Ausgleichsflächen (Fläche 3) sind vor Beginn der Baumaßnahmen zu kennzeichnen und durch geeignete Maßnahmen (z.B. Bauzaun, Pfücke, Findlinge) zu schützen. Die zu entfernenden Bestandsgehölze dürfen nur außerhalb der gesetzlichen Vogelschutzzeit (01.10-28.02) entfernt werden, um Verbotstatbestände nach § 44 BNatSchG zu verhindern.

1.7.1 Wiesenansaat und Pflege im Bereich der Photovoltaikanlage
E1: Im eingezäunten Bereich ist der Biotop- und Nutzungstyp G212, mäßig extensiv genutztes, artenreiches Grünland, anzustreben. Daher ist auf dem Ackerstandort eine Grünlandansaat (autochthones Saatgut der Herkunftsregion 16 oder lokal gewonnenes Mähgut) vorzunehmen. In den ersten 5 Jahren ist aufgrund des Nährstoffüberschusses der Ackerfläche eine 3-malige Mahd durchzuführen. Nach 5 Jahren kann die Mahd auf 1-2-mal pro Jahr reduziert werden.

Alternativ kann eine extensive Beweidung in Form einer Trift- oder Stoßbeweidung durchgeführt werden bzw. mit einer Mahd kombiniert werden (Frühjahrsbeweidung oder Nachbeweidung im Herbst nach einem Sommerschnitt). Der erste Weidegang kann ab 01.04. erfolgen. Zweiter Weidegang im August oder September. Jeder Weidegang sollte in einem Zeitraum von max. 2 Wochen abgeschlossen werden.

Insofern eine Beweidung durchgeführt werden soll, ist ein entsprechendes Beweidungskonzept zu erstellen und mit der Unteren Naturschutzbehörde im Vorfeld abzustimmen.

1.7.2 Gründordnung im Bereich des Umspannwerkes:
E8: Nicht überbaute Grundstücksfreiflächen sind zu begrünen, zu unterhalten und zu pflegen. Diese sind mit einer Landschaftsrasenmischung, z.B. RSM 7, anzusäen.

ÜBERSICHTSKARTE (M: 1/30.000)

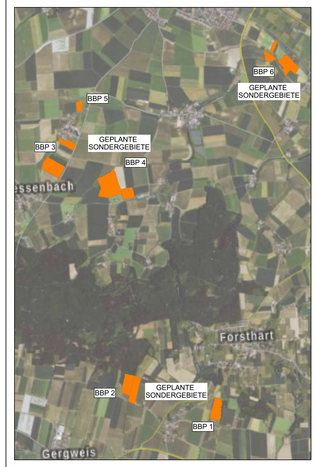

PLANLICHE HINWEISE (1/1)

- mögliche Gebäude
- Bestandsgebäude
- geplante Photovoltaik-Modulreihen
- amtlich biotopkartierte Fläche mit Biotopteilflächennummer (nachrichtlich übernommen)
- Ökoflächenkataster mit LfS-Nr. (Ausgleich/Ersatz) (nachrichtlich übernommen)
- Ökoflächenkataster mit LfS-Nr. (aus Flurbereinigung) (nachrichtlich übernommen)
- Ökoflächenkataster mit LfS-Nr. (Ankauf) (nachrichtlich übernommen)
- (D) Bodendenkmal mit Aktennummer (nachrichtlich übernommen)
- 5,0 m Bemaßungen
- Baubeschränkungszone (10 m)
- Anbauverbotszone (20 m)
- Maßnahmenbezeichnung
- Maststandort mit Schutzzone (10 m)
- Maststandort mit Schutzzone (25 m)
- 284 Flurgrenze mit Flurnummer
- Wasserleitung mit Hausanschlüsse (nachrichtlich übernommen)

PLANLICHE FESTSETZUNGEN (1/2)

Sondergebiet	SO_{PV}	Photovoltaik-Anlage	Bezeichnung der Nutzung
Sondergebiet	SO_{UW}	Anlagen zur Transformation von Strom aus erneuerbaren Energien	Bezeichnung der Nutzung
Grundflächenzahl (GRZ) max.	PV 0,70 UW 0,80	Fh 4,00 m Mh 2,91 m	Firsthöhe von Gebäuden Modulhöhe

PLANLICHE FESTSETZUNGEN (2/2)

1. Art der baulichen Nutzung (§9 Abs. 1 Nr. 1 BauGB, §§1 bis 11 BauNVO)

SO_{PV} Sonstiges Sondergebiet für Anlagen zur Nutzung von Solarenergie gem. §11 Abs. 2 BauNVO.

Zulässig ist die Errichtung von Photovoltaikanlagen mit Kleinbauwerken für Wechselrichter, Trafostation, Stromspeicher, Übergabestationen und Einfriedungen sowie untergeordneten Nebenanlagen, die für den technischen Betrieb einer Photovoltaikanlage erforderlich sind.

SO_{UW} Sonstiges Sondergebiet für „Anlagen zur Transformation von Strom aus erneuerbaren Energien (Sonnenenergien)" gemäß § 11 Abs. 2 BauNVO.

Zulässig ist die Errichtung eines Umspannwerkes sowie die technischen und betriebsnotwendigen Anlagen, die zur Umwandlung von Strom erforderlich sind (Trafos, Schaltgebäude, Schaltanlage, Leitungen, Sammelschienen, Freiluftschaltanlage, Blitzschutzmast).

2. Maß der baulichen Nutzung (§9 Abs. 1 Nr. 1 BauGB, §16 BauNVO)

SO Photovoltaik
Maximal zulässige GRZ bei Anlagen = 0,7

SO mit Zweckbestimmung Umspannwerk
Maximal zulässige GRZ = 0,8

Für die Ermittlung der Grundflächenzahl ist die gesamte Fläche des festgesetzten Geltungsbereiches maßgeblich. Bei der Berechnung der Grundfläche sind jeweils die von den Modulen und sonstigen baulichen Anlagen überragten Flächen anzurechnen, nicht jedoch die unbefestigten Wege bzw. Abstandsflächen zwischen den Modulreihen.

Die Grundfläche der möglichen Nebengebäude und baulichen Nebenanlagen, inklusive Stromspeicher, darf pro Teilfläche des Geltungsbereichs einen Wert von 250 m² nicht überschreiten. Die einzelnen Standorte sind nach betrieblichen Notwendigkeiten innerhalb der Sondergebietsfläche frei wählbar.

3. Bauweise, Baulinien, Baugrenzen (§9 Abs. 1 Nr. 2 BauGB, §§22 und 23 BauNVO)

- Baugrenze

9. Grünflächen (§9 Abs. 1 Nr. 15 und Abs. 6 BauGB)

- E1 Wiesenansaat und Pflege im Bereich der Photovoltaikanlage und außerhalb des Zaunes
- E8 Landschaftsrasen
- E4 Mäßig extensiv genutztes artenreiches Grünland

13. Planungen, Nutzungsregelungen, Maßnahmen und Flächen für Maßnahmen zum Schutz, zur Pflege und zur Entwicklung von Natur und Landschaft (§9 Abs. 1 Nr. 20, 25 und Abs. 6 BauGB)

- Flächen für Heckenpflanzungen
- Flächen für die Erhaltung von Gehölzen
- Flächen für Maßnahmen zum Schutz, zur Pflege und zur Entwicklung von Natur und Landschaft

15. Sonstige Planzeichen

- Grenze des räumlichen Geltungsbereichs des Bebauungsplans
- Zaun ohne Sockel, Abstand zum Boden mind. 15 cm
- Abgrenzung unterschiedlicher Nutzung
- Amphibienschutzzaun (E7)
- Blendschutzzaun aus dem Blendgutachten der Fa. GeoPlan "S2409103"

TEXTLICHE FESTSETZUNGEN (3/4)

1.7.3 Heckenpflanzung
E2: Zur Eingrünung der Anlagen sind mehrere 2-reihige Hecken zu pflanzen. Der Pflanzabstand beträgt 1,0 x 1,5 m. Es sind mind. 6 verschiedene Arten aus der unten aufgeführten Pflanzliste zu verwenden (heimische Pflanzen des Vorkommensgebietes 6.1 „Alpenvorland"). Mit der vorgesehenen Eingrünung wird der negativen Beeinträchtigung hinsichtlich des Landschaftsbildes entgegengewirkt. Zudem werden mit den autochthonen Sträuchern naturschutzfachlich hochwertige Strukturen auf ehemaligem Ackerland geschaffen. Auf Düngung, Mulchen und Pflanzenschutzmittel ist auf den Gehölzen zu verzichten.

Zum Schutz vor Wildverbiss ist die Pflanzung durch geeignete Maßnahmen zu schützen.
Der Verbissschutz ist nach 5 Jahren zu entfernen. Die Pflanzung ist spätestens in der Pflanzperiode nach Baubeginn umzusetzen.

Pflanzqualität:
Sträucher: v. Str., mind. 3-5 Triebe, 60–100 cm

Es sind autochthone Gehölze aus folgender Pflanzliste zu verwenden:

Sträucher:	
Euonymus europaea	Gewöhnliches Pfaffenhütchen
Corylus avellanal	Gemeine Hasel
Ligustrum vulgare	Gewöhnlicher Liguster
Lonicera xylosteum	Rote Heckenkirsche
Prunus spinosa	Schlehdorn
Rhamnus catharticus	Kreuzdorn
Sambucus nigra	Schwarzer Holunder
Berberis vulgaris	Berberitze
Cornus sanguinea	Roter Hartriegel
Viburnum lantana	Wolliger Schneeball
Viburnum opulus	Gewöhnlicher Schneeball

Pflege: Es sind keine Pflege- und Umbaumaßnahmen auf den Grünflächen zulässig, welche der Erreichung des Zielzustandes entgegenstehen. Fremde Gehölzaufwüchse und invasive Arten sind dauerhaft durch Ausmähen zu entfernen. Es ist auch sicherzustellen, dass hier keine Beeinträchtigungen erfolgen, z. B. durch Entsorgung von Grünschnitt, Nutzung als Lagerfläche, Gartenfläche oder Freizeitfläche. Im Bereich von Freileitungen ist ein regelmäßiger Pflegeschnitt von Gehölzen zur Sicherstellung des gefahrlosen Betriebes zulässig.
Die Hecke darf für Zufahrten auf einer Länge von max. 5 m unterbrochen werden.

1.7.4 Erhalt von Gehölzen
E3: Außerhalb der überbaubaren Grundstücksflächen ist der Bestand an Bäumen zu erhalten, fachgerecht zu pflegen und vor Beeinträchtigungen, insbesondere Einschränkung ihrer Lebensbedingungen, mechanischen Beschädigungen ober- und unterirdischer Baumteile, Abgrabungen und Aufschüttungen im Wurzelbereich, Bodenverdichtung, Bodenverunreinigung und – Versiegelung sowie vor Zerstörungen zu schützen. Hierfür wird ein entsprechender Schutzabstand von mind. 5 m mit baulichen Bodeneingriffen, insbesondere in der Bauphase, hin zu erhaltenden Gehölzen festgelegt. Ein Rückschnitt der Gehölze ist nicht zulässig.

1.8 Eingriff und Ausgleich
Zur Ermittlung des Ausgleichs der geplanten Photovoltaikanlagen sowie des Umspannwerkes wird der Leitfaden „Bauen im Einklang mit Natur und Landschaft" (2021) herangezogen. Die Grundflächenzahl (= GRZ) beschreibt das Maß der baulichen Nutzung und ist bei den geplanten Photovoltaikanlagen mit 0,7 und im Bereich des Umspannwerkes mit 0,8 festgelegt. Unter Berücksichtigung der aufgeführten Vermeidungsmaßnahmen ist ein Planungsfaktor von minus 6 % anzusetzen. Der nach § 1a Abs. 3 in Verbindung mit § 9 Abs. 1a BauGB erforderliche Ausgleich über 719,814 WP wird im Geltungsbereich auf Flurnummer 307 Gmkg. Gergweis, über Ausgleichsflächen im Gemeindegebiet auf den Flurnummern 492/3 Gmkg. Kirchdorf, 699 Gmkg. Göttersdorf, 313; 340 Gmkg. Langenamming, 1662, 1668, 1343, 1344 Gmkg. Altenmarkt, 436, 780 sowie 1131 Gmkg. Moos erbracht.
E4: Herstellung eines mäßig extensiv genutzten artenreichen Grünlandes G212
Um die Extensivierung der Fläche zu ermöglichen hat in den ersten 3 Jahren mit Hilfe des Anbaus einer stickstoffzehrenden Frucht (Hafer) ohne Düngung eine Ausmagerung zu erfolgen.

TEXTLICHE FESTSETZUNGEN (4/4)

Anschließend ist eine Ansaat mit autochthonem Saatgut (regionale Saatgutmischung der Herkunftsregion 16 - Unterbayerische Hügel- und Plattenregion) durchzuführen. In den folgenden 2 Jahren muss zur Ausmagerung der Fläche ebenso eine 3 – 4 schürige Mahd mit Mähgutabfuhr erfolgen. Danach ist eine 2 schürige Mahd mit Mähgutabfuhr als Pflegemaßnahme durchzuführen. Der erste Schnitt darf nicht vor dem 15.06. erfolgen. Es sind 20 % als Altgrasstreifen bis zur Mahd im Folgejahr an jährlich wechselnden Standorten stehen zu lassen, sodass im 6. Jahr der Pflege derselbe Altgrasstreifen wie im 1. Jahr stehengelassen wird. Die Altgrasstreifen dürfen sich nicht auf die Randbereiche beschränken. Die Lage ist im gesamten Bereich so abzuwechseln, dass frühestens im 10. Jahr wieder die erste Teilfläche stehen gelassen wird.

1.9 Monitoring
Monitoring zur Umsetzung der gründordnerischen Maßnahmen:
Zur Prüfung der Entwicklung der Biodiversität ist ein Monitoring zur Umsetzung der gründordnerischen Maßnahmen im Hinblick auf die Ausführung der Eingrünung und der Entwicklung eines Extensivgrünlandes (G212) durchzuführen. Das begleitende Monitoring soll sich über einen Zeitraum von mindestens 10 Jahre erstrecken. Der unteren Naturschutzbehörde sind in 2-jährigem Abstand Zwischenberichte inkl. Fotodokumentation vorzulegen.

Monitoring zur Beurteilung der Wirksamkeit der CEF-Maßnahmen:
Die CEF-Maßnahmenflächen und die PV- Freiflächenanlage sind mindestens im 1., 2., 3. und 6. Jahr nach Herstellung zu monitoren, um die Wirksamkeit der Maßnahmen zu beurteilen. Dabei sind neben den vorhandenen Revierzentren auch die optimale Gestaltung der CEF-Maßnahmen zu überwachen. Sollten im zweiten und/oder dritten und/oder sechsten Jahr nicht ausreichend Revierzentren (s.u.) vorhanden sein oder die CEF-Maßnahme nicht in einem optimalen Zustand sein (z.B. kein Vegetationsmosaik, Aufkommen invasiver Neophyten), sind entsprechende Korrekturmaßnahmen zu ergreifen (z.B. erneute Mähgutübertragung, zusätzliche Fläche etc.). Bei Korrekturmaßnahmen erweitert sich das Monitoring um 2 weitere Jahre. Eine mögliche Anpassung der CEF-Maßnahmen muss mit der Unteren Naturschutzbehörde Deggendorf abgestimmt werden.
Eine ausreichende Zahl an Revierzentren von Feldlerche, Schafstelze und ist dagegen, wenn die Anzahl der Reviere, innerhalb der Ausgleichsflächen und innerhalb der PV- Freiflächenanlage, jeweils einschließlich des Pufferbereiches (für Feldlerche und Schafstelze ist dies ein 100 Meter breiter Bereich, um die Anlagen zu monitoren und mit zu berücksichtigen) die Anzahl des Vorzustandes erreicht wird. Für den Vorzustand gelten bei den Solarparks die Daten aus der Kartierung des Gutachtens zum Vorkommen von bodenbrütenden Offenlandarten aus dem Jahr 2023. Werden in zwei aufeinander folgenden Jahren mehr Reviere als im Vorzustand (s.o.) innerhalb der PV-Freiflächenanlage einschließlich des Pufferbereichs, um die Anlage nachzuweisen, so können für die Überzahl an Revieren entsprechende CEF-Maßnahmen entfallen. Bis jeweils 31.12. des Monitoring-Jahres ist der Unteren Naturschutzbehörde Deggendorf unaufgefordert ein Bericht über das Monitoring vorzulegen. Ein potenzieller Wegfall der CEF-Maßnahmen sowie eine Reduzierung des Maßnahmenumfangs ist ausdrücklich nur im Einvernehmen mit der Unteren Naturschutzbehörde Deggendorf möglich. Die Kontrolle der Monitoringmaßnahmen sollte von qualifiziertem Fachpersonal (Biologe, Landschaftsplaner etc.) durchgeführt werden.

1.10 Bauzeitenregelung
Die Errichtung der Freiflächen-Photovoltaikanlagen ist nur außerhalb der Vogelbrutzeit zulässig (01.10. bis 28.02.).
In Abstimmung mit der Unteren Naturschutzbehörde sind Vergrämungsmaßnahmen auf der Eingriffsfläche zulässig, sobald die externen Flächen für die CEF-Maßnahmen zur Verfügung stehen. Bei entsprechender Durchführung von Vergrämungsmaßnahmen ist eine Bautätigkeit auch innerhalb der Brutzeit möglich. Dazu sind außerhalb der Vogelbrutzeit auf der gesamten Fläche ca. 2 m hohe Stangen (über Geländeoberfläche) mit daran befestigten Absperrbändern (1-2 m Länge) in regelmäßigen Abständen von 25 m innerhalb der Eingriffsfläche zu platzieren. Dadurch werden Verbotstatbestände gemäß § 44 Abs. 1 i.V.m. Abs. 5 BNatschG vermieden.

Bei Baufeldern entlang von Gewässern (Gräben und Stillgewässer) sind bei einer Bauzeit innerhalb der Vogelbrutzeit ebenfalls Amphibienschutzzäune Ende Januar aufzustellen (vgl. **E7**). Die Maßnahme ist mit einer Umweltbaubegleitung durchzuführen.

TEXTLICHE HINWEISE (1/2)

2.1 Land- und Forstwirtschaft
Der Betreiber grenzt an landwirtschaftliche Nutzflächen an und hat deshalb Emissionen, Steinschlag und eventuelle Verschmutzungen aus der Landwirtschaft (z.B. Staub) entschädigungslos hinzunehmen. Dadurch bedingte Verunreinigungen der Solarmodule müssen vom Betreiber geduldet werden. Reinigungskosten dürfen nicht auf die umliegenden Landwirte abgewälzt werden. Eine Haftung der angrenzenden Landbewirtschafter ist ausgeschlossen. Dies kann in Form einer Haftungsfreistellung geschehen, in welcher der Betreiber für sich und seine Rechtsnachfolger auf jeglichen Haftungsanspruch verzichtet, sofern infolge von landwirtschaftlichen Emissionen Schaden am Solarpark entsteht. Grundsätzlich ist eine ordnungsgemäße Landwirtschaft auf den der Photovoltaikanlagen benachbarten Flächen von Seiten des Betreibers zu dulden. Eine Verunkrautung der überplanten Flächen während der Nutzungsdauer durch die Photovoltaikanlagen ist durch geeignete Maßnahmen zu verhindern. Durch die regelmäßige Pflege soll das Aussamen eventueller Schadpflanzen verhindert werden. Die Fläche darf nicht gemulcht werden. Die angrenzenden Waldbesitzer haften nicht für Schäden durch herabfallende Äste und umstürzende Bäume an der geplanten Anlage. Weiterhin müssen beim Bau und Betrieb der Anlage geeignete Vorkehrungen zur Verhinderung von Waldbrandgefahr getroffen werden.

2.2 Wasserwirtschaft
Die Versickerung von Oberflächenwasser erfolgt auf dem Grundstück. Ein evtl. Umgang mit wassergefährdenden Stoffen (z.B. Öle im Bereich von Trafos und/ oder Wechselrichtern) hat entsprechend den einschlägigen Vorschriften, insbesondere der Verordnung über Anlagen zum Umgang mit wassergefährdenden Stoffen und über Fachgebiete (Anlagenverordnung- AwSV) zu erfolgen.

2.3 Energie
Mittel- und Niederspannung (PV):
Es ist vorgesehen, eine Transformatorstation auf dem Planungsgebiet zu errichten. Für die Transformatorenstation benötigt der Vorhabenträger, je nach Stationstyp eine Fläche von 18 m² bis 35 m².

Hochspannung (UW):
Es ist vorgesehen, eine Transformatorstation auf dem Planungsgebiet zu errichten. Für die Transformatorenstation benötigt der Vorhabenträger, je nach Stationstyp eine Fläche von 75 m² bis 100 m².

Die gültigen Unfallverhütungsvorschriften der Berufsgenossenschaft der Feinmechanik und Elektrotechnik für elektrische Anlagen und Betriebsmittel (VBG 4) und die darin aufgeführten VDE-Bestimmungen sind einzuhalten.

Das "Merkblatt über Baumstandorte und unterirdische Ver- und Entsorgungsanlagen", herausgegeben von der Forschungsgesellschaft für Straßen- und Verkehrswesen, ist zu beachten. Die Abstandszone von 2.50 m beiderseits von Erdkabeln (bei 110 kV Leitungen 5 m) ist von Pflanzungen und Eingriffen in den Boden freizuhalten. Der Beginn aller Baumaßnahmen, dazu gehört auch das Pflanzen von Bäumen und Sträuchern, ist den Sparten trägern rechtzeitig zu melden. Sollte eine zusätzliche Leitungsverlegung in öffentlichen Straßengrund der Gemeinde Aholming oder anderer Gemeinden oder Städten notwendig werden, ist dies rechtzeitig vor Baubeginn zu beantragen. Ein entsprechender Nutzungsvertrag ist abzuschließen.

TEXTLICHE HINWEISE (2/2)

Duldung
Für die Beschädigung der Solarmodule durch eventuell von den Leiterseilen herunterfallende Eis- und Schneelasten übernimmt der Netzbetreiber keine Haftung. In den Masttreppen und unter den Leiterseilen muss unter Umständen auch mit Vogelkot gerechnet werden.
Der Schattenwurf von Masten und der überspannenden Leiterseile ist vom Betreiber der Photovoltaikanlage zu akzeptieren. Dies gilt auch bei einer Anpassung/Erneuerung von Masten, die eine Änderung der Höhe bzw. der Grundabmessungen des Mastes bedingen und ggf. eine auftretende Änderung des Schattenwurfes verursachen.

2.4 Grenzabstände Bepflanzung
Auf die Einhaltung der in § Art. 47 „Grenzabstand von Pflanzen" und Art. 48 „Grenzabstand bei landwirtschaftlichen Grundstücken" AGBGB (Gesetz zur Ausführung des Bürgerlichen Gesetzbuchs und anderer Gesetze) und dessen Ausnahmen in Art. 50 wird hingewiesen.

2.5 Bodendenkmäler
Für Bodeneingriffe jeglicher Art auf den Flurnummern 610, 610/1, 469, 470, 517, 518, 519, 519/1, 520, 535, 1058 und 1059 des Geltungsbereichs des Bebauungsplanes ist eine denkmalrechtliche Erlaubnis gem. Art. 7.1 BayDSchG notwendig, die in einem eigenständigen Erlaubnisverfahren bei der zuständigen Unteren Denkmalschutzbehörde zu beantragen ist. Das Bayerische Landesamt für Denkmalpflege wird in diesem Verfahren gegebenenfalls die fachlichen Anforderungen formulieren. Im Falle der Denkmalvermutung werden im Rahmen des Erlaubnisverfahrens auch Möglichkeiten zur Unterstützung des Antragstellers bei der Denkmalfeststellung geprüft.

Für die Teilflächen des Geltungsbereichs, auf denen sich keine Bodendenkmäler befinden, sind Art. 8 Abs. 1 und 2 des Denkmalschutzgesetzes zu beachten.

2.6 Altlasten
Es wird empfohlen, bei evtl. erforderlichen Aushubarbeiten das anstehende Erdreich generell von einer fachkundigen Person organoleptisch beurteilen zu lassen. Bei offensichtlichen Störungen oder anderen Verdachtsmomenten (Geruch, Optik, etc.) ist das Landratsamt bzw. das WWA Deggendorf zu informieren.

2.7 Brandschutz
Es gelten die Vorgaben der BayBO Art. 5 in Verbindung mit den Richtlinien über Flächen für die Feuerwehren auf Grundstücken DIN 14090 in der aktuellen Fassung.

2.8 Blendwirkung
Es wird empfohlen zur Vermeidung und zur Minderung bodennaher Lichtreflektionen dem Stand der Lichtminderungstechnik und gegen Blendwirkung entsprechend entspiegelte bzw. reflektionsarme Solarmodule und Befestigungsbauteile zu verwenden bzw. einzusetzen.

VERFAHREN (1/1)

1. Die Stadt Osterhofen hat in der Sitzung vom ..... gemäß § 2 Abs. 1 BauGB die Aufstellung des Bebauungsplans beschlossen. Der Aufstellungsbeschluss wurde am ..... ortsüblich bekannt gemacht.

2. Die frühzeitige Öffentlichkeitsbeteiligung gemäß § 3 Abs. 1 BauGB mit öffentlicher Darlegung und Anhörung für die Vorentwurfsfassung des Bebauungsplans in der Fassung vom 11.06.2024 hat in der Zeit vom ..... bis ..... stattgefunden.

3. Die frühzeitige Beteiligung der Behörden und sonstigen Träger öffentlicher Belange gemäß § 4 Abs. 1 BauGB für die Vorentwurfsfassung des Bebauungsplans in der Fassung vom 11.06.2024 hat in der Zeit vom ..... bis ..... stattgefunden.

4. Zum Entwurf des Bebauungsplans in der Fassung vom ..... wurden die Behörden und sonstigen Träger öffentlicher Belange gemäß § 4 Abs. 2 BauGB in der Zeit vom ..... bis ..... beteiligt.

5. Der Entwurf des Bebauungsplans in der Fassung vom ..... wurde mit der Begründung gemäß § 3 Abs. 2 BauGB in der Zeit vom ..... bis ..... öffentlich ausgelegt.

6. Die Stadt Osterhofen hat mit Beschluss des Stadtrats vom ..... den Bebauungsplan gem. § 10 Abs. 1 BauGB in der Fassung vom ..... als Satzung beschlossen.

Osterhofen, den .....

.....
(Siegel)
Thomas Etschmann, 1.Bürgermeister

7. Ausgefertigt

Osterhofen, den .....

.....
(Siegel)
Thomas Etschmann, 1.Bürgermeister

8. Der Satzungsbeschluss zu dem Bebauungsplan wurde am ..... gemäß §10 Abs. 3 Halbsatz 2 BauGB ortsüblich bekannt gemacht. Der Bebauungsplan mit Begründung wird seit diesem Tag zu den üblichen Dienststunden in der Stadt zu jedermanns Einsicht bereitgehalten und über diesen Inhalt auf Verlangen Auskunft gegeben. Der Bebauungsplan ist damit in Kraft getreten. Auf die Rechtsfolgen des § 44 Abs. 3 Satz 1 und 2 sowie Abs. 4 BauGB und die §§ 214 und 215 BauGB wurde in der Bekanntmachung hingewiesen.

Osterhofen, den .....

.....
(Siegel)
Thomas Etschmann, 1.Bürgermeister

Vorhabenbezogener Bebauungsplan mit integriertem Gründordnungsplan "SO Solarparkprojekt Solea Osterhofen" Teilfläche 3 & 4

Gemeinde:	Osterhofen
Landkreis: